

Uchwała nr...../18
Rady Miejskiej w Morągu
z dnia

w sprawie podziału Gminy Morąg na okręgi wyborcze oraz ustalenia ich granic, numerów, liczby radnych wybieranych w każdym okręgu

Na podstawie art. 12 ustawy z dnia 11 stycznia 2018 r. o zmianie niektórych ustaw w celu zwiększenia udziału obywateli w procesie wybierania, funkcjonowania i kontrolowania niektórych organów publicznych (Dz.U. poz. 112) w związku z art. 419 ustawy z dnia 5 stycznia 2011 r. Kodeks wyborczy (t.j. Dz. U. z 2017 r., poz. 15 ze zm.) Rada Miejska w Morągu, na wniosek Burmistrza Morąga uchwała, co następuje:

- § 1. Dokonuje się podziału Gminy Morąg na 3 stałe okręgi wyborcze dla wyboru Rady Miejskiej w Morągu.
- § 2. 1. Numery, granice oraz liczbę radnych wybieranych w poszczególnych okręgach wyborczych określa załącznik nr 1.
2. Granice poszczególnych okręgów wyborczych położonych w mieście i na terenach wiejskich zaznaczono na poglądowych planach stanowiących zał. Nr 2a i 2b.
- § 3. Wykonanie uchwały powierza się Burmistrzowi Morąga.
- § 4. Uchwała podlega przekazaniu Wojewodzie Warmińsko-Mazurskiemu i Komisarzowi Wyborczemu w Elblągu.
- § 5. Uchwała podlega podaniu do publicznej wiadomości w BIP oraz na tablicy ogłoszeń Urzędu Miejskiego w Morągu, a także na tablicach ogłoszeń sołectw Gminy Morąg.
- § 6. Na rozstrzygnięcia uchwały wyborcom, w liczbie co najmniej 15, przysługuje prawo wniesienia skargi do Komisarza Wyborczego w Elblągu, w terminie 5 dni od daty podania uchwały do publicznej wiadomości.
- § 7. Uchwała wchodzi w życie po upływie 14 dni od dnia ogłoszenia w Dzienniku Urzędowym Województwa Warmińsko-Mazurskiego.

Sprawdzone pod względem prawnym
dnia: 11.07.2018

RADCA PRAWNY
Tomasz Szalkowski

Numer okręgu wyborczego	Granice okręgów wyborczych		Liczba radnych wybieranych w okręgu wyborczym
	Osiedle/Sołectwo	Ulice/Miejscowości	
1	Osiedle Zatorze	Ulice: Aleja Wojska Polskiego, Chodkiewicza, gen. Józefa Bema, Jagiellończyka, Krasieńskiego, Mazowiecka, Mazurska, Plac Gdański, Rzemieślnicza, Śląska, Żeromskiego.	6
	Osiedle Kwiatowa	Ulice: Dworcowa, Generała Jana Henryka Dąbrowskiego, Kajki, Kolejowa, Kościuszki, Kwiatowa, 3 Maja, Mickiewicza (Nr 1-12), Plac Kombatantów Szpitalna, Warmińska (Nr 14-16), Wenecka.	
	Osiedle Kujawska	Ulice: Aleja Parkowa, Ogrodowa, Kaszubska, Kujawska, Leśna (Nr1- 5, Nr 7), 11 Listopada, Mickiewicza (Nr 13, Nr 14, Nr 17-32 A), Przemysłowa, Warmińska (Nr 1- 13, Nr 17 do końca).	
	Osiedle Kolonia Robotnicza	Ulice: Akacja, Gabriela Narutowicza, Generała Władysława Sikorskiego, Ignacego Daszyńskiego, Jana Kilińskiego, Jodłowa, Lipowa, Łukowa, Makowa, Malinowa, Marszałka Józefa Piłsudskiego, Modrzewiowa, Sosnowa, Sowiec, Świerkowa, Wincentego Witosa, Wronia, Wrzosowa	
	Sołectwo Antoniewo	Antoniewo, Szymanowo.	
2	Osiedle Stare Miasto	Ulice: Herdera, Jagielly (oprócz Nr1), Kasprowicza, Kościelna, Krzywa, Mickiewicza (Nr 15, Nr 16), Młyńska, Osińskiego, Pl. Jana Pawła II, Rataja, Reymonta, Samulewskiego, Sierakowskiego, Skłodowskiej, Zamkowa, Zawiszy, Zbożowa.	7
	Osiedle Pułaskiego	Ulice: Armii Krajowej, Jagielly 1, Mickiewicza (od Nr 38A do końca), Pomorska, Pułaskiego (oprócz Nr 6A, Nr 10A), Szkolna, Targowa.	
	Osiedle Sienkiewicza	Ulice: Henryka Sienkiewicza, Leśna (od Nr 9 do końca), Pułaskiego (Nr 6A, Nr 10A).	
	Osiedle Kolonia Warszawska	Ulice: Asnyka, Bolesława Prusa, Chopina, Dębowa, Ignacego Paderewskiego, Kardynała Wyszyńskiego, Klonowa, Krańcowa, St. Moniuszki, Radna, Topolowa, Wierzbowa, Zygmunta Wróblewskiego.	
	Sołectwo Kruszwonia	Dury, Kruszwonia.	
	Sołectwo Raj	Lubin, Raj.	
3	Sołectwo: Rolnowo	Anin, Dobrocinek, Kamionka, Rolnowo.	8
	Sołectwo: Nowy Dwór	Nowy Dwór, Obuchowo.	
	Sołectwo: Chojnik	Chojnik	
	Sołectwo: Kalnik	Dworek, Kalnik, Kępa Kalnicka, Prętki.	
	Sołectwo: Królewo	Królewo	
	Sołectwo: Strużyna	Stabuniki, Strużyna.	
	Sołectwo: Złotna	Borzymowo, Zbożne, Złotna.	
	Sołectwo: Markowo	Markowo	
	Sołectwo: Jurki	Jurecki Młyn, Jurki, Plebania Wólka.	
	Sołectwo: Niebrzydowo Wielkie	Niebrzydowo Małe, Niebrzydowo Wielkie.	
	Sołectwo: Gulbity	Gulbity, Worytki, Woryty Morąskie.	
	Sołectwo: Łączno	Łączno	
	Sołectwo: Maliniak	Maliniak	
	Sołectwo: Bogaczewo	Bogaczewo, Zwierzyniec.	
	Sołectwo: Słonecznik	Bartężek, Prošno, Słonecznik.	
	Sołectwo: Bożęcín	Bożęcín	
	Sołectwo: Bramka	Bramka, Piłag, Silin.	
	Sołectwo: Ruś	Białka, Ruś.	
	Sołectwo: Zawroty	Zawroty	
	Sołectwo: Żabi Róg	Żabi Róg	
Sołectwo: Gubity	Gubity		
Sołectwo: Kretowiny	Kretowiny		
Sołectwo: Tątlawki	Rogowo, Tątlawki.		
Sołectwo: Wilnowo	Lusajny Małe, Kadzianka, Wilnowo.		
Sołectwo: Wenecja	Morzewko, Szczuplinki, Wenecja.		
Sołectwo: Jędrychówko	Jędrychówko, Kudypy, Wola Kudypska.		

Granice okręgów wyborczych Gminy Morąg

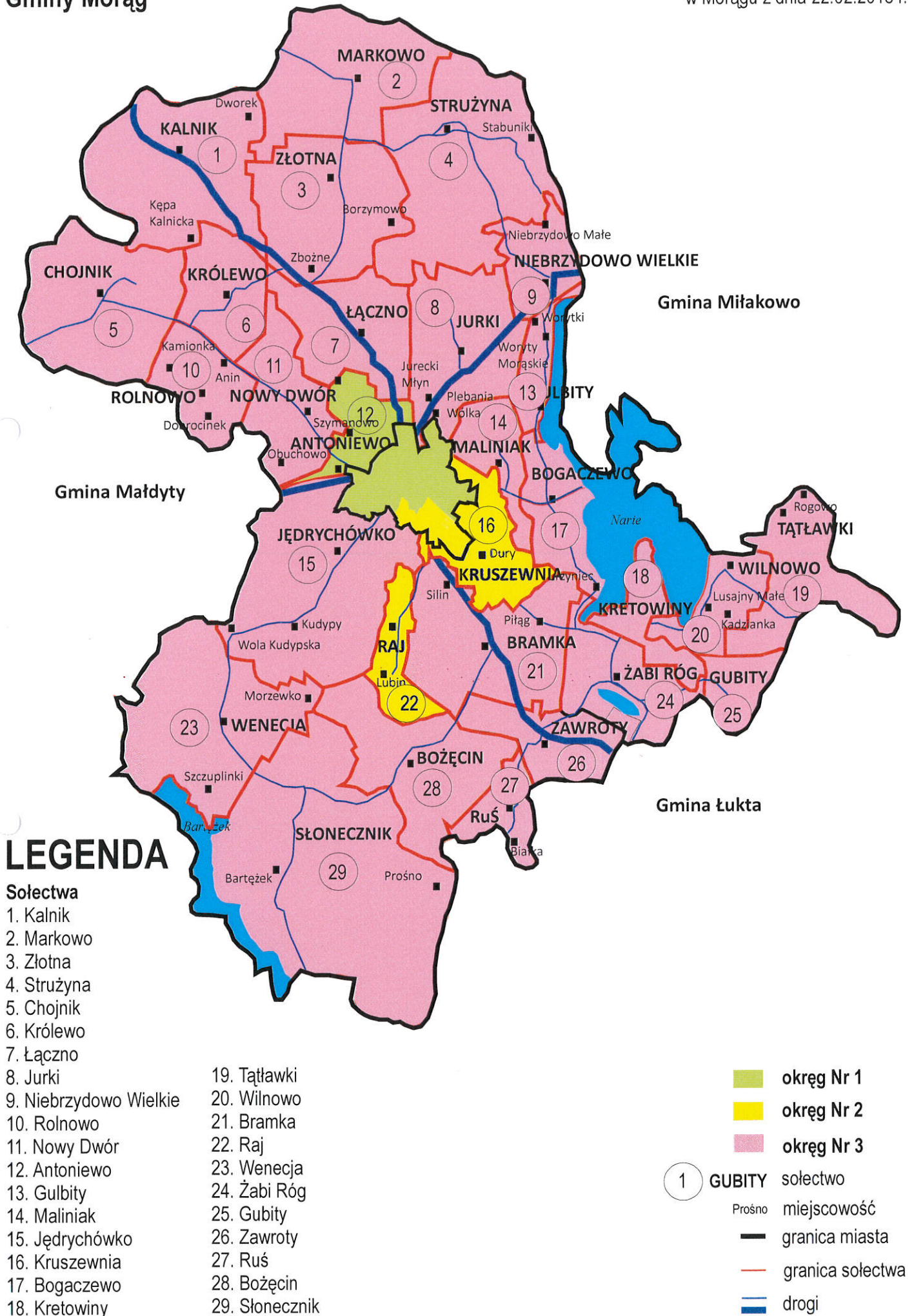
Załącznik Nr 2a do uchwały
Nr XXXIX/.../18 Rady Miejskiej
w Morągu z dnia 22.02.2018 r.



Granice "miejskich" okręgów wyborczych

Załącznik Nr 2b do uchwały
Nr XXXIX/.../18 Rady Miejskiej
w Morągu z dnia 22.02.2018 r.

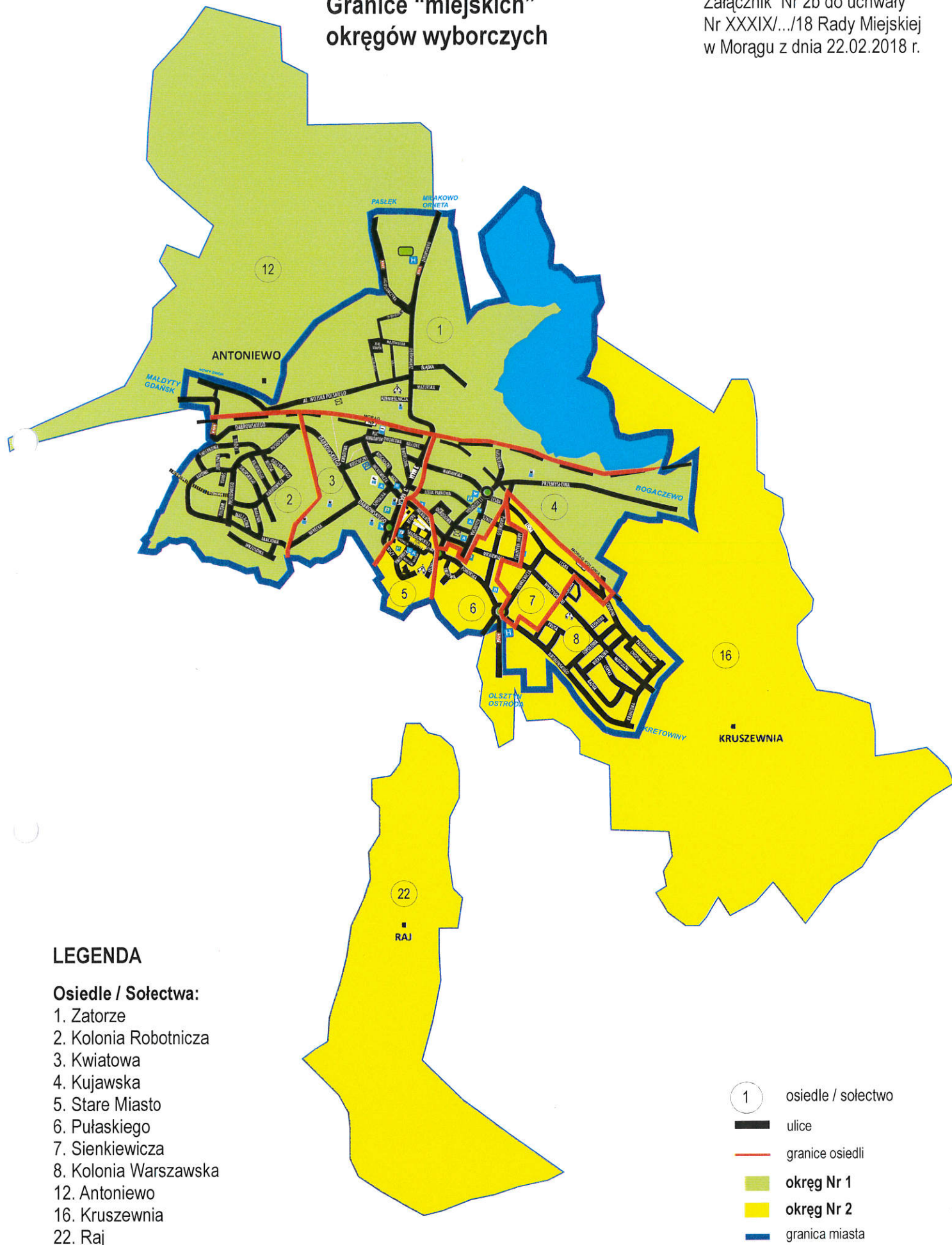

Uzasadnienie

do projektu uchwały w sprawie podziału gminy na okręgi wyborcze oraz ustalenie ich granic, numerów i liczby radnych wybieranych w każdym okręgu wyborczym

Na podstawie art. 12 ustawy z dnia 11 stycznia 2018 r. o zmianie niektórych ustaw w celu zwiększenia udziału obywateli w procesie wybierania, funkcjonowania i kontrolowania niektórych organów publicznych (m.in. zmieniającymi Kodeks Wyborczy), Rada Miejska w Morągu na wniosek Burmistrza Morąga winna dokonać podziału Gminy Morąg na okręgi wyborcze w terminie do 1 kwietnia 2018 r. (60 dni od dnia wejścia w życie ww. ustawy, tzn. od 31 stycznia 2018 r.). W każdym okręgu wyborczym tworzone dla wyboru rady gminy w gminie liczącej powyżej 20 000 mieszkańców wybiera się od 5 do 8 radnych (art. 418 Kodeksu Wyborczego).

Biorąc pod uwagę przepisy ww. ustaw, przy ustalaniu podziału gminy na okręgi wyborcze bierze się liczbę mieszkańców ujętych w stałym rejestrze wyborców gminy na koniec kwartału poprzedzającego kwartał, w którym dokonuje się podziału na okręgi wyborcze. Z uwagi na kalendarz wyborczy oraz plan pracy Rady przedmiotowa uchwała powinna być podjęta na sesji lutowej lub marcowej (ostateczny termin na podjęcie uchwały - 1 kwietnia, przypada w niedzielę).

Przy podziale na okręgi wyborcze stosuje się zasady określone w art. 12 ust. 2 (ustawy zmieniającej) oraz art. 419 Kodeksu Wyborczego. Liczba wyborców w Gminie Morąg w IV kwartale 2017 r. wynosiła 19 461. Jednolita norma przedstawicielstwa dla naszej Gminy wynosi 926,8095238 wyborców na mandat (19 461 wyborców / 21 mandatów).

Liczbę wyborców w okręgu dzieli się przez jednolitą normę przedstawicielstwa w Gminie z zastosowaniem zaokrągleń liczby mandatów w górę do całkowitej liczby mandatów, jeżeli ułamek liczby mandatów w okręgu jest równy lub większy niż $\frac{1}{2}$ mandatu i odrzuceniem ułamka mandatu mniejszego niż $\frac{1}{2}$.

Liczba mandatów przypadających na miasto i tereny wiejskie, po uwzględnieniu liczby mieszkańców (wyborców) oraz jednolitej normy przedstawicielstwa (926,8095238), wynosi:

- miasto $11\,164 / 926,8095238 = 12,045$, co po zaokrągleniu daje 12 mandatów,
- teren wiejski $8\,299 / 926,8095238 = 8,954$, co po zaokrągleniu daje 9 mandatów.

Takiego podziału nie można dokonać, ponieważ okręg wyborczy może liczyć maksymalnie 8 mandatów. Najlepszym rozwiązaniem będzie dołączenie do miasta kilku jednostek pomocniczych (sołectw) tak, aby można było utworzyć 8-mandatowy okręg terenu wiejskiego. Przy takim założeniu najbardziej celowym jest dołączenie do dwóch okręgów miejskich sołectw najbliższych miasta położonych i swoją funkcją ciężących do miasta: Kruszewnia, Antoniewo, Raj. Do jednego okręgu miejskiego włączone byłoby sołectwo Antoniewo, a do drugiego okręgu miejskiego sołectwa Kruszewnia i Raj.

Po podziale Gminy Morąg utworzone byłyby 3 okręgi wyborcze:

- teren wiejski – 1 okręg wyborczy (8 mandatów),
- teren miejski (z dołączonymi sołectwami) - 2 okręgi wyborcze (7 i 6 mandatów)

Uwzględniając liczbę mieszkańców (wyborców) w poszczególnych jednostkach pomocniczych w mieście (osiedla) oraz na terenie wiejskim (sołectwa), wyliczenie liczby mandatów przypadających w poszczególnych okręgach wyborczych przedstawia się zgodnie z poniższą tabelą

BURMISTRZ
Tadeusz Sobierajski

Granice okręgu wyborczego		Liczba wyborców		
Osiedle	Sołectwo	Okręg Nr 1	Okręg Nr 2	Okręg Nr 3
Zatorze		1191		
Kwiatowa		1537		
Kujawska		1925		
Kol. Robotnicza		736		
	Antoniewo	120		
Stare Miasto			871	
Pułaskiego			1793	
Sienkiewicza			1843	
Kol. Warszawska			1268	
	Kruszewnia		235	
	Raj		143	
	Rolnowo			165
	Nowy Dwór			251
	Chojnik			379
	Kalnik			374
	Królewo			245
	Strużyna			257
	Złotna			166
	Markowo			252
	Jurki			565
	Niebrzydowo Wlk			147
	Gulbity			139
	Łączno			461
	Maliniak			222
	Bogaczewo			336
	Słonecznik			791
	Bożęcin			196
	Bramka			484
	Ruś			178
	Zawroty			245
	Żabi Róg			952
	Gubity			87
	Kretowiny			59
	Tątlawki			45
	Wilnowo			171
	Wenecja			185
	Jędrychówko			449
Liczba wyborców w okręgu		5509	6153	7801
Liczba mandatów ułamkowa		5,94404768	6,638904588	8,417047732
Liczba mandatów całkowita		6	7	8

Liczba wyborców teren wiejski - **8 299** miasto - **11 164** **OGÓŁEM - 19 463**
Liczba wyborców na 1 mandat (norma przedstawicielstwa) - **926,8095238**

BURMISTRZ
Tadeusz Sobiechaj

Uchwała Nr...../18
Rady Miejskiej w Morągu
z dnia

w sprawie: **podziału Gminy Morąg na stałe obwody głosowania.**

Na podstawie art. 13 ustawy z dnia 11 stycznia 2018 r. o zmianie niektórych ustaw w celu zwiększenia udziału obywateli w procesie wybierania, funkcjonowania i kontrolowania niektórych organów publicznych (Dz.U. poz. 112) w związku z art. 12 § 2 ustawy z dnia 5 stycznia 2011 r. Kodeks wyborczy (t.j. Dz. U. z 2017 r., poz. 15 ze zm.) Rada Miejska w Morągu, na wniosek Burmistrza Morąga uchwała, co następuje:

- § 1. Dokonuje się podziału Gminy Morąg na stałe obwody głosowania, ustalając ich numery, granice oraz siedziby obwodowych komisji wyborczych, zgodnie z załącznikiem do niniejszej uchwały.
- § 2. Wykonanie uchwały powierza się Burmistrzowi Morąga.
- § 3. Uchwała podlega przekazaniu Wojewodzie Warmińsko-Mazurskiemu i Komisarzowi Wyborczemu w Elblągu.
- § 4. Uchwała podlega podaniu do publicznej wiadomości w BIP oraz na tablicy ogłoszeń Urzędu Miejskiego w Morągu, a także na tablicach ogłoszeń sołectw Gminy Morąg.
- § 5. Na rozstrzygnięcia uchwały wyborcom, w liczbie co najmniej 15, przysługuje prawo wniesienia skargi do Komisarza Wyborczego w Elblągu, w terminie 5 dni od daty podania uchwały do publicznej wiadomości.
- § 6. Uchwała wchodzi w życie po upływie 14 dni od dnia ogłoszenia w Dzienniku Urzędowym Województwa Warmińsko-Mazurskiego.

Sprawdzono pod względem prawnym
dnia:

Tomasz Szal
RADCA PRAWNY
Tomasz Szal

Numer obwodu głosowania	Granice obwodu głosowania	Siedziba obwodowej komisji wyborczej
1.	Morąg-ulice: Aleja Wojska Polskiego, Chodkiewicza, gen. Józefa Bema, Jagiellończyka, Krasieńskiego, Mazowiecka, Mazurska, Plac Gdański, Rzemieślnicza, Śląska, Żeromskiego.	Szkoła Podstawowa Nr 2 w Morągu 14-300 Morąg, ul. Żeromskiego 26
2.	Morąg-ulice: Akacja, Gabriela Narutowicza, Generała Władysława Sikorskiego, Ignacego Daszyńskiego, Jana Kilińskiego, Jodłowa, Lipowa, Łakowa, Makowa, Malinowa, Marszałka Józefa Piłsudskiego, Modrzewiowa, Sosnowa, Sowiec, Świerkowa, Wincentego Witosa, Wronia, Wrzosowa. Miejscowości: Antoniewo, Szymanowo.	Miejskie Przedsiębiorstwo Zarządzania Nieruchomościami Sp. z o. o. w Morągu 14-300 Morąg, ul. Wenecka 1
3.	Morąg-ulice: Generała Jana Henryka Dąbrowskiego, Kościuszki 1-5, 3 Maja 1-4,19,21,24, Mickiewicza 1-12Z, , Szpitalna, Wenecka.	Szkoła Podstawowa Nr 4 w Morągu 14-300 Morąg, ul. Kajki 2
4.	Morąg-ulice: Dworcowa, Kajki, Kolejowa, Kościuszki 6 - do końca, Kwiatowa, 3 Maja (oprócz 1-4,19,21,24), Plac Kombatantów, Warmińska 14-16.	Szkoła Podstawowa Nr 4 w Morągu 14-300 Morąg, ul. Kajki 2
5.	Morąg-ulice: Kujawska 4,8,10, 11 Listopada, Mickiewicza 13, 14, 17-32A, Ogrodowa.	Szkoła Podstawowa Nr 1 w Morągu 14-300 Morąg, ul. Mickiewicza 25
6.	Morąg-ulice: Kaszubska, Kujawska (oprócz 4,8,10), Leśna 1-5,7, Przemysłowa , Warmińska 1-13, 17- do końca.	Zespół Szkół Licealnych w Morągu 14-300 Morąg, ul. 11 Listopada 7A
7.	Morąg-ulice: Herdera, Jagiełły (oprócz nr 1), Kasprowicza, Kościelna, Krzywa, Mickiewicza 15,16, Młyńska, Osieńskiego, Pl. Jana Pawła II, Rataja, Reymonta, Samulewskiego, Sierakowskiego, Skłodowskiej, Zamkowa, Zawiszy, Zbożowa.	Ratusz w Morągu 14-300 Morąg, ul. Pl. Jana Pawła II 1
8.	Morąg-ulice: Jagiełły 1, Mickiewicza 38A, Pomorska, Pułaskiego 1-14 (oprócz 6A, 10A), Targowa.	Szkoła Podstawowa Nr 4 w Morągu 14-300 Morąg, ul. Krzywa 2
9.	Morąg-ulice: Armii Krajowej, Mickiewicza 39 – do końca, Pułaskiego 15 – do końca, Szkolna.	Przedszkole Nr 2 w Morągu 14-300 Morąg, ul. Armii Krajowej 15
10.	Morąg-ulice: Henryka Sienkiewicza 19-23,32-36, Leśna 9-do końca	Świetlica Spółdzielni Mieszkaniowej „Narie” w Morągu 14-300 Morąg, ul. Leśna 22
11.	Morąg-ulice: Henryka Sienkiewicza 1-18,24-26, Pułaskiego 6A,10A. Miejscowości: Lubin, Raj.	Przedszkole Nr 6 w Morągu 14-300 Morąg, ul. Pomorska 23
12.	Morąg-ulice: Asnyka, Bolesława Prusa, Chopina, Dębowa, Ignacego Paderewskiego, Kardynała Wyszyńskiego, Klonowa, Krańcowa, Radna, St. Moniuszki, Topolowa, Wierzbowa, Zygmunta Wróblewskiego. Miejscowości: Kruszewnia, Dury.	Szkoła Podstawowa Nr 3 w Morągu 14-300 Morąg, ul. Zygmunta Wróblewskiego 17
13.	Gubity, Kadzianka, Kretowiny, Lusajny Małe, Rogowo, Tańlawki, Wilnowo, Żabi Róg (oprócz 137-144).	Szkoła Podstawowa w Żabim Rogu 14-300 Morąg, Żabi Róg 115A
14.	Białka, Ruś, Zawroty, Żabi Róg 137-144.	Świetlica w Zawrotach 14-300 Morąg, Zawroty 17A
15.	Bożęcín, Bramka, Piłąg, Silin.	Świetlica w Bramce 14-300 Morąg, Bramka 66
16.	Bartężek, Morzewko, Prošno, Słonecznik, Szczuplinki, Wenecja.	Świetlica w Słoneczniku 14-300 Morąg, Słonecznik 30
17.	Anin, Dobrocinek, Jędrychówko, Kamionka, Kudypy, Nowy Dwór, Obuchowo, Rolnowo, Wola Kudypska.	Przedsiębiorstwo Oczyszczania Sp. z o.o. w Morągu 14-300 Morąg, ul. Wenecka 1
18.	Chojnik, Kalnik, Kępa Kalnicka, Prętki, Dworek, Królewo.	Świetlica w Królewie 14-300 Morąg, Królewo 42
19.	Borzymowo, Łączno, Markowo, Zbożne, Złotna.	Szkoła Podstawowa w Łącznie 14-300 Morąg, Łączno 48B
20.	Jurecki Młyn, Jurki, Niebrzydowo Małe, Niebrzydowo Wielkie, Plebania Wólka, Stabuniki, Strużyna.	Świetlica w Jurkach 14-300 Morąg, Jurki 55A
21.	Bogaczewo, Gulbity, Maliniak, Worytki, Woryty Morąskie, Zwierzyniec.	Świetlica w Bogaczewie 14-300 Morąg, Bogaczewo 39A

BURMISTRZ MORĄGA
14-300 Morąg
ul. 11 Listopada 9

Uzasadnienie
do projektu uchwały w sprawie podziału Gminy Morąg na stałe obwody głosowania.

Na podstawie art. 13 ustawy z dnia 11 stycznia 2018 r. o zmianie niektórych ustaw w celu zwiększenia udziału obywateli w procesie wybierania, funkcjonowania i kontrolowania niektórych organów publicznych (m.in. zmieniającymi Kodeks Wyborczy), Rada Miejska w Morągu na wniosek Burmistrza Morąga winna dokonać podziału Gminy Morąg na stałe obwody głosowania w terminie do 1 miesiąca od dnia podziału gminy na okręgi wyborcze, o których mowa w art. 12 ww. ustawy.

Zgodnie z art. 12 Kodeksu Wyborczego w wyborach głosowanie przeprowadza się w stałych i odrębnych obwodach głosowania utworzonych na obszarze gminy. Podziału gminy na stałe obwody głosowania dokonuje rada gminy, w drodze uchwały, na wniosek wójta.

Stały obwód głosowania powinien obejmować od 500 do 4000 mieszkańców. W przypadkach uzasadnionych miejscowymi warunkami obwód może obejmować mniejszą liczbę mieszkańców.

W proponowanym projekcie uchwały w najmniejszym obwodzie głosowania Nr 9 liczba mieszkańców wynosi 847, a w największym Nr 12 wynosi 1924.

BURMISTRZ
Tadeusz Sobierajski

